CARE-CH 사용자 매뉴얼

케어요양 통합 관리 시스템 · 로그인부터 전체 메뉴까지
화면 버전 v2.9.0 · 2026년 11월 기준



목차

Contents

01 **로그인 · 메인 화면**
로그인, 메인 화면 구성, 사용자 메뉴

02 **병동**
병동 현황판, 병동 입력판

03 **부서**
원무 · 영양 · 진료 · 영선 · 구매물류 · QPS · 감염관리

04 **공통**
식단 · 화재 대피순서 · 당직/응급 · CD 캔 계산기

05 **자주 쓰는 기능**
수리의뢰 흐름, 인쇄, 로그아웃

로그인

주소: http://localhost:3000/login

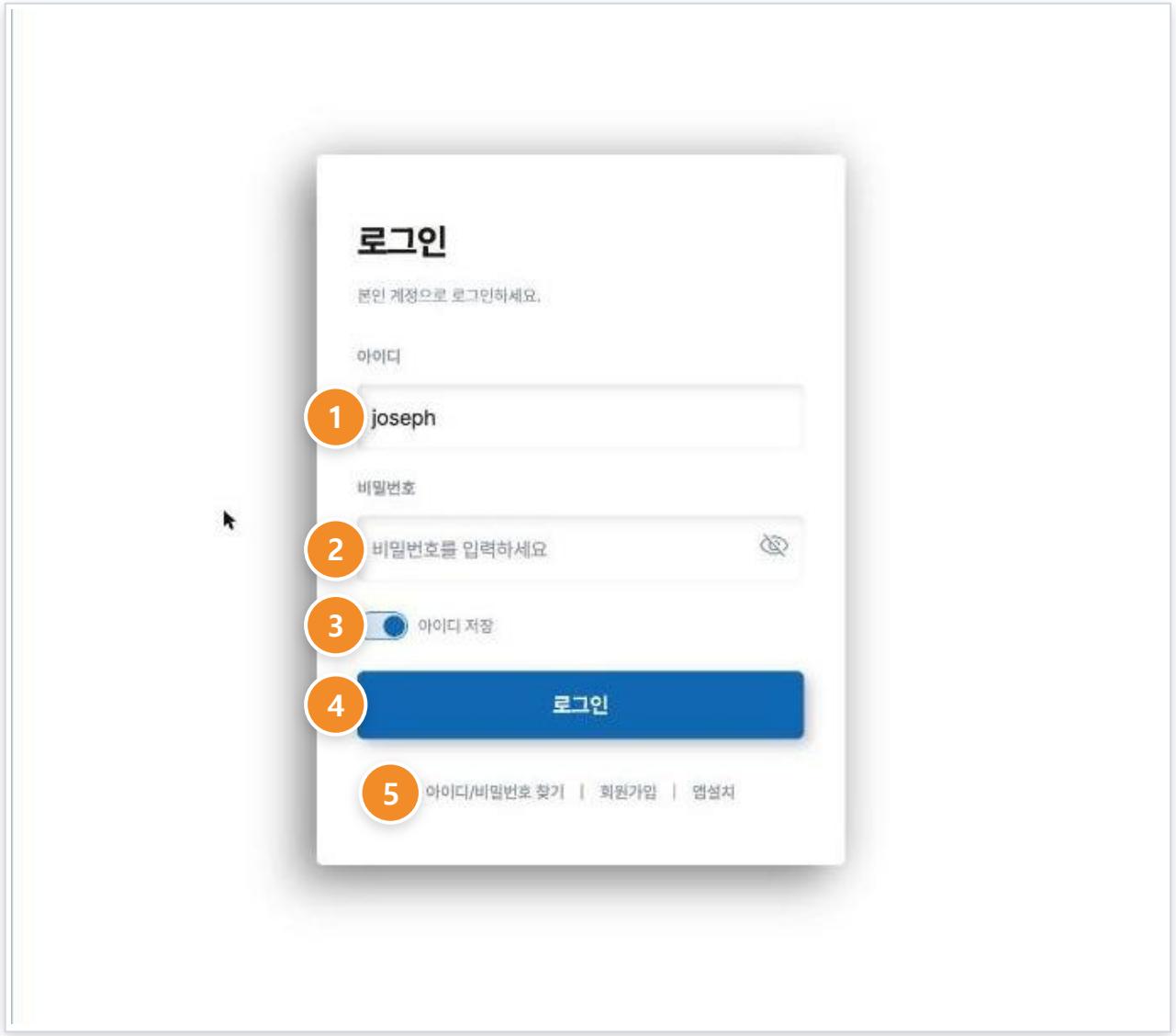

1 아이디 입력
발급받은 아이디를 입력합니다.

2 비밀번호 입력
오른쪽 눈 모양 아이콘으로 입력한 비밀번호를 확인할 수 있습니다.

3 아이디 저장
켜 두면 다음 접속 때 아이디가 자동으로 채워집니다.

4 로그인 버튼 클릭
버튼을 누르거나 Enter 키를 누르면 메인 화면으로 이동합니다.

5 찾기 · 회원가입 · 앱설치
계정을 잊었거나 새 계정이 필요할 때 사용합니다.

메인 화면 구성

로그인 직후 첫 화면

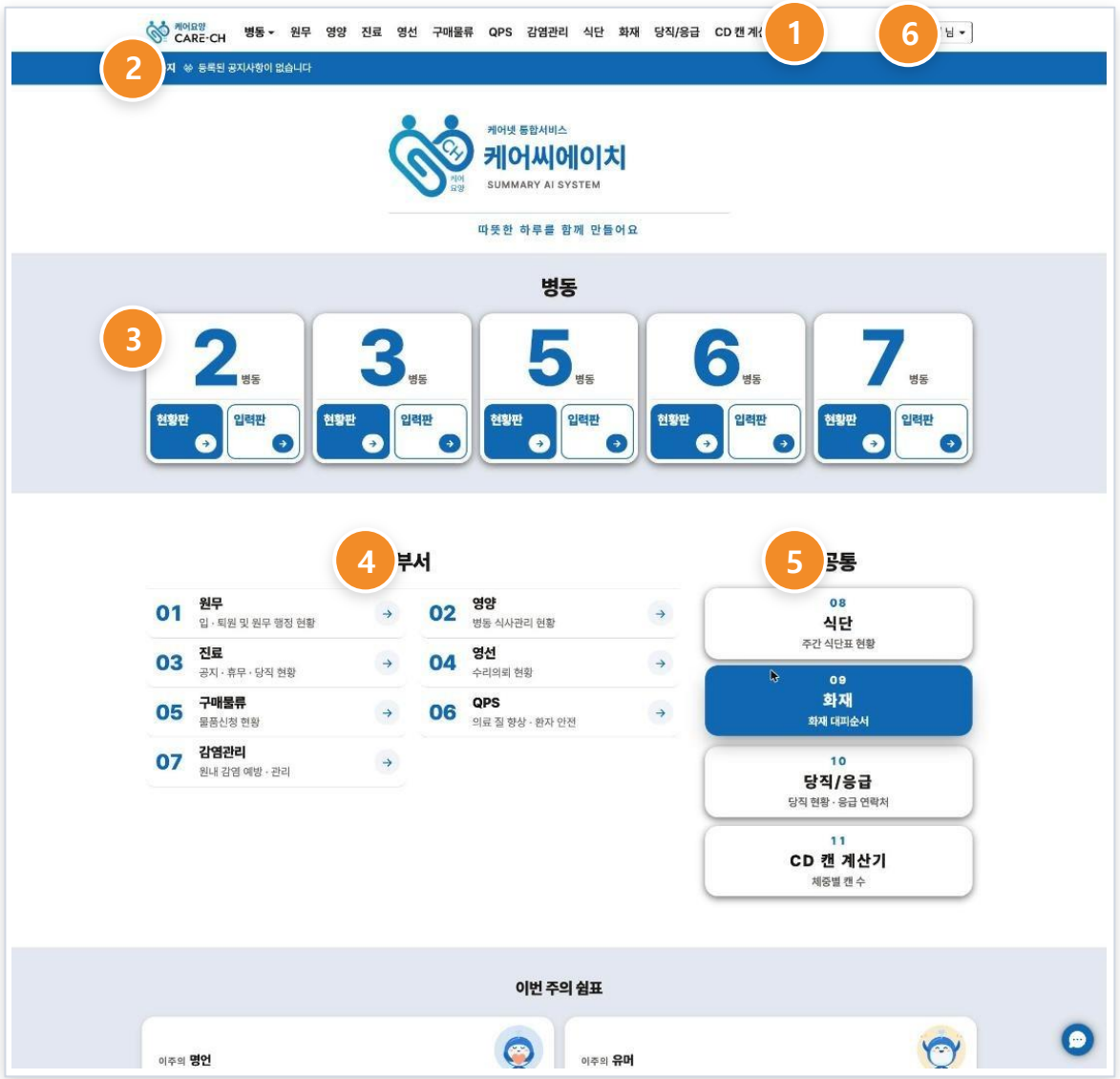

1 상단 메뉴 바
어느 화면에서든 원하는 메뉴로 바로 이동합니다. '병동 ▾'에서 병동을 고릅니다.

2 공지 바
등록된 공지사항이 이곳에 표시됩니다.

3 병동 카드
2·3·5·6·7병동별 [현황판] / [입력판]으로 이동합니다.

4 부서 메뉴 01~07
원무, 영양, 진료, 영선, 구매물류, QPS, 감염관리

5 공통 메뉴 08~11
식단, 화재, 당직/응급, CD 캔 계산기

6 사용자 이름
클릭하면 사용자 메뉴가 열립니다 (다음 장).

사용자 메뉴 · 로그아웃

오른쪽 위 이름 클릭



1 이름 클릭
오른쪽 위에 로그인한 사용자 이름이 표시됩니다.

2 사용자 · 직종 확인
현재 계정의 이름과 직종(예: 의사)이 표시됩니다.

3 내 정보
내 계정 정보를 확인합니다.

4 관리자 페이지
시스템 관리 화면으로 이동합니다 (권한이 있는 계정).

5 로그아웃
업무를 마치면 꼭 로그아웃하세요. 공용 PC에서는 특히 중요합니다.

02 병동

현황판으로 한눈에 보고, 입력판에서 기록합니다

병동 현황판

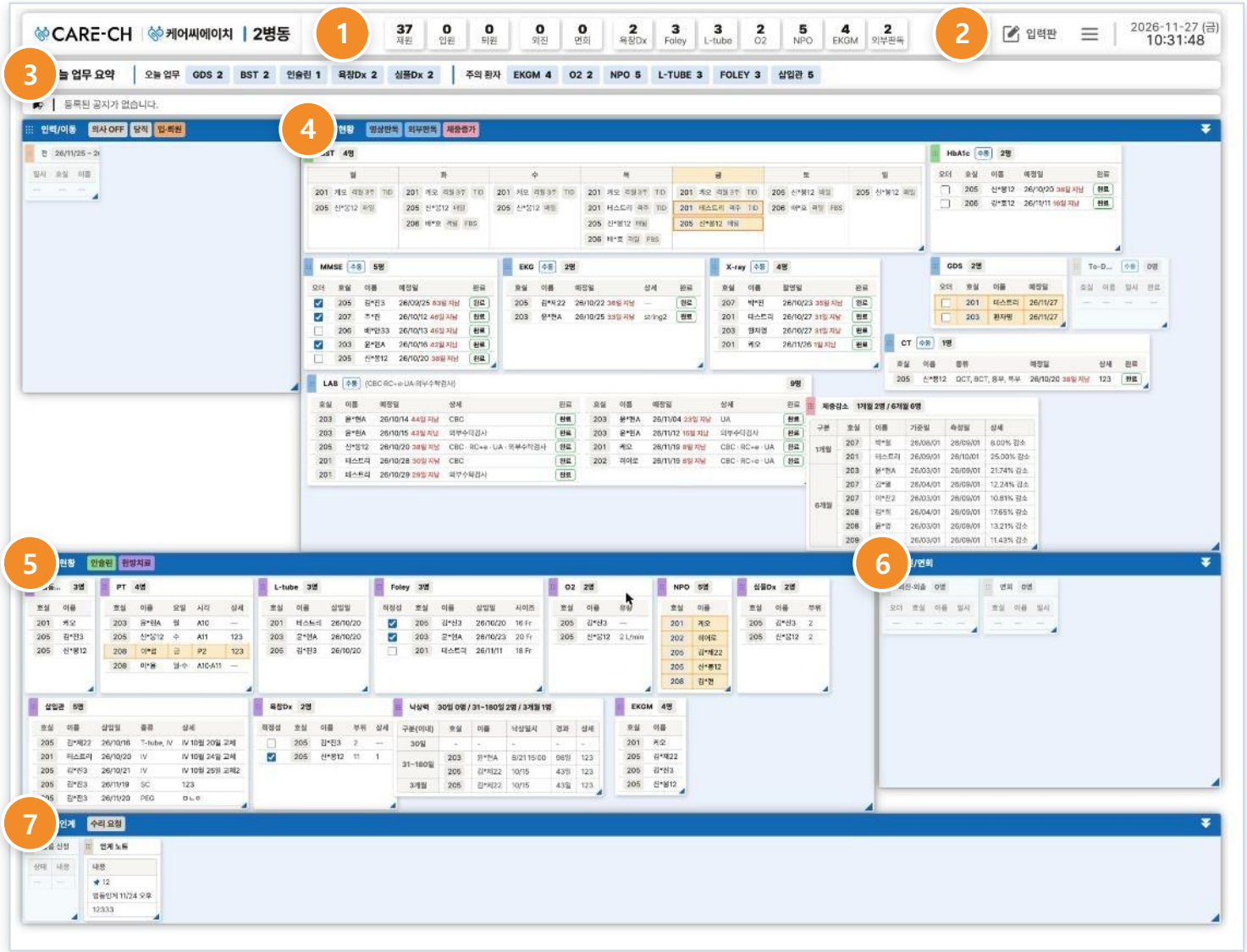

1 병동 요약 지표

재원·입원·퇴원·외진·면회와 욕창Dx, Foley, L-tube, O2, NPO 등 인원

2 입력판 버튼

이 병동의 입력판으로 바로 이동합니다.

3 오늘 업무 · 주의 환자

오늘 할 일(GDS, BST, 인슐린 등)과 주의 환자 수를 칩으로 보여줍니다.

4 검사 현황

BST, HbA1c, MMSE, EKG, X-ray, CT, LAB, 체중감소 등 예정·지연 표시

5 처치 현황

PT, L-tube, Foley, O2, NPO, 삽입관, 욕창Dx, 낙상력, EKGM

6 외진/면회

외진·외출과 면회 일정

7 인수 인계

물품 신청과 인계 노트. ▼ 버튼으로 패널을 접고 펼칩니다.

병동 입력판

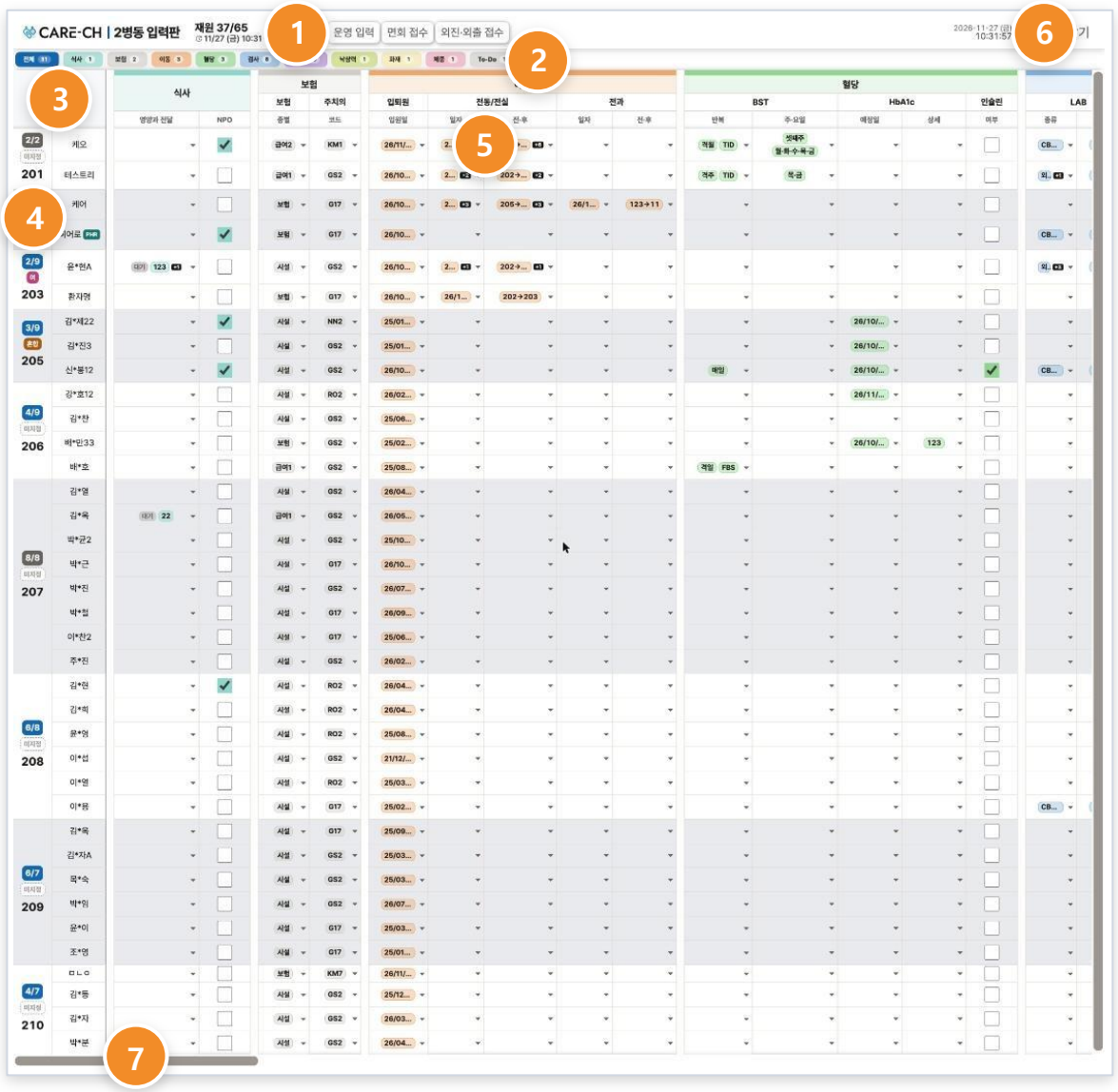

1 입력 탭
케어 입력 · 운영 입력 · 면회 접수 · 외진·외출 접수

2 항목 필터
전체, 식사, 보험, 이동, 혈당, 검사, 처치, 낙상력, 화재, 체중, To-Do

3 호실 추가
새 호실 행을 추가합니다.

4 호실 · 환자 목록
호실 번호, 인원(예: 2/2), 성별, 환자 이름

5 입력 칸
▾ 칸은 목록에서 선택, ☐ 칸은 체크합니다.

6 저장 / 닫기
입력을 마치면 반드시 [저장]을 누르세요.

7 가로 스크롤
오른쪽 항목(LAB 등)은 아래 스크롤바로 이동해 확인합니다.

03 부서

원무 · 영양 · 진료 · 영선 · 구매물류 · QPS · 감염관리

01 원무 — 입·퇴원 환자 보고서

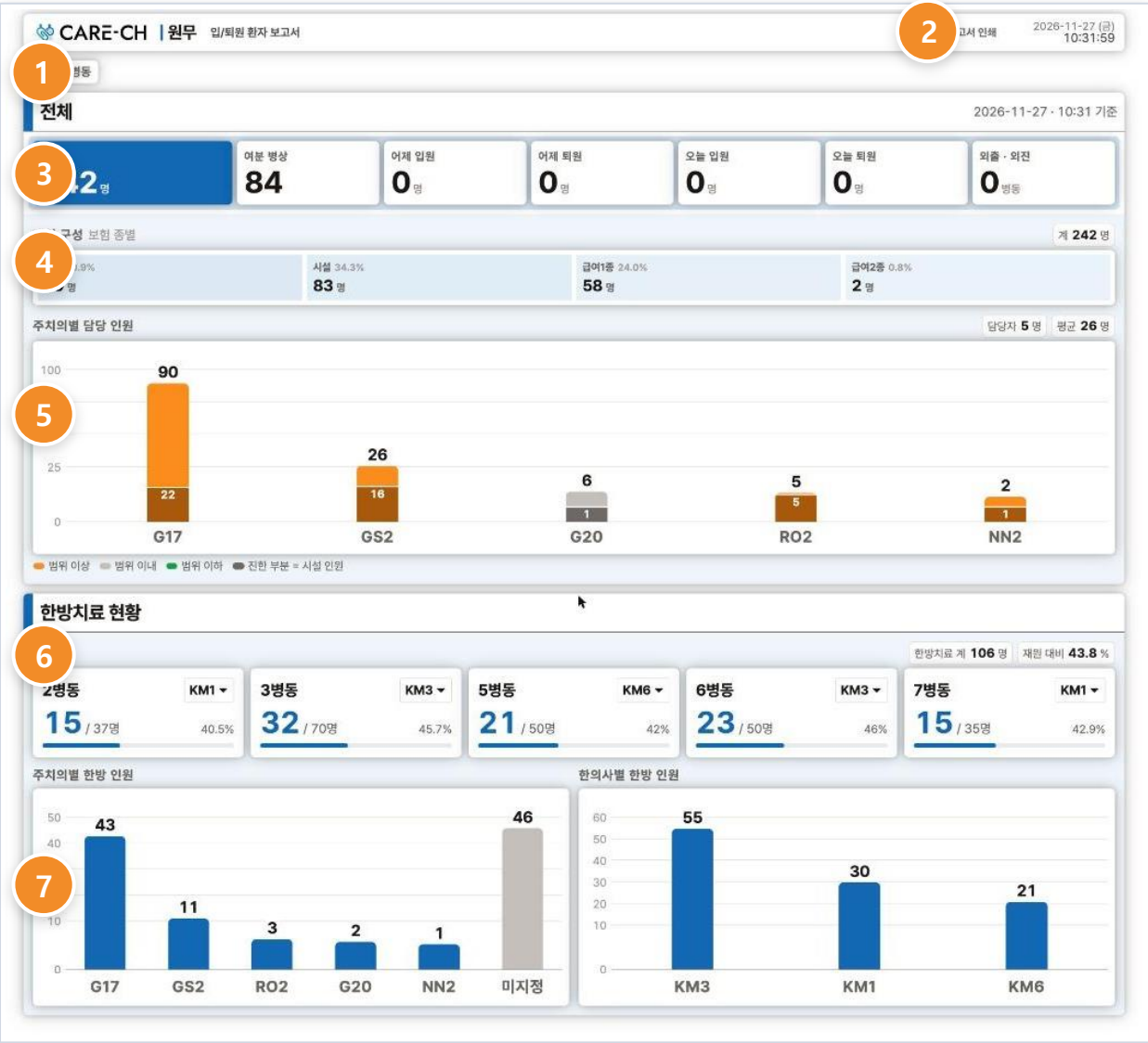

1 전체 / 병동 탭
병원 전체 또는 병동별 현황을 선택합니다.

2 보고서 인쇄
현재 화면을 보고서로 인쇄합니다.

3 요약 카드
재원, 여분 병상, 어제·오늘 입원/퇴원, 외출·외진

4 재원 구성
보험·시설·급여1종·급여2종별 인원과 비율

5 주치의별 담당 인원
막대 색: 주황 범위 이상, 회색 범위 이내, 초록 범위 이하

6 한방치료 현황
병동별 한방 인원 · 비율, ▾에서 한의사 선택

7 주치의별 · 한의사별 한방 인원
아래 두 그래프로 담당 인원을 비교합니다.

02 영양 — 식사관리



1 직원식 신청현황
이번 달 조·중·석·야 신청 합계

2 월 이동
‹ › 로 이전·다음 달을 봅니다.

3 신청 달력
날짜별 조/중/석/야 신청 수. 오늘은 파란 테두리

4 일자별 병동 신청
선택한 날짜의 병동별 신청 수와 신청 시각

5 병동 식사변경 메시지
병동이 보낸 식사 변경 요청. 처리 후 오른쪽 □ 체크

6 수리의뢰
내용을 입력하고 [추가]하면 영선으로 전달됩니다.

7 인쇄
화면을 인쇄합니다.

03 진료 — 공지 · 휴무 · 당직

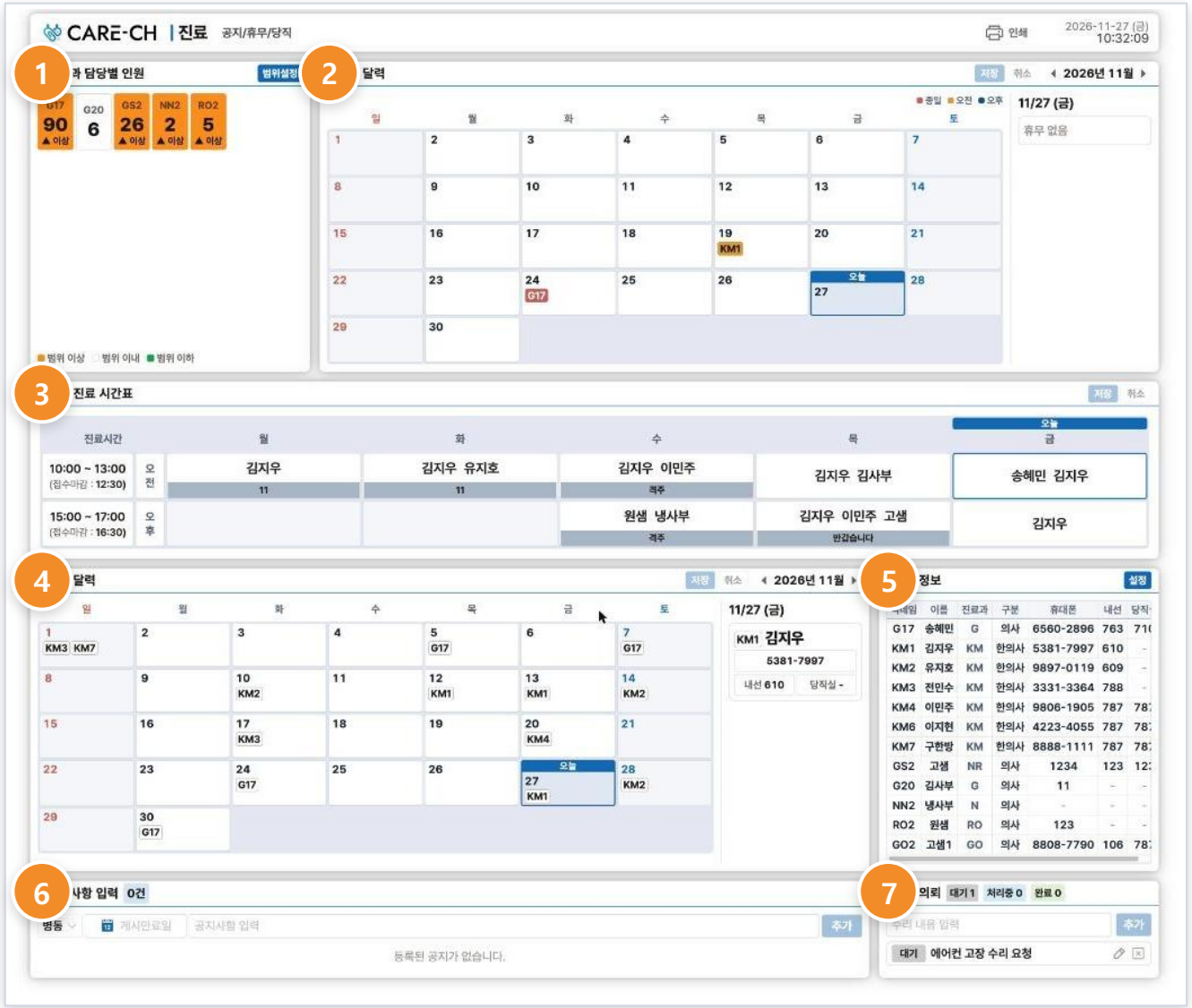

1 진료과 담당별 인원
의사별 담당 환자 수. [범위설정]으로 기준 인원 설정

2 휴무 달력
의사 휴무(종일·오전·오후) 표시, [저장] / [취소]

3 외래 진료 시간표
요일별 오전·오후 진료 의사. 오늘 요일 강조

4 당직 달력
날짜별 당직의 코드, 오른쪽에 오늘 당직의 연락처

5 의사정보
닉네임, 진료과, 휴대폰, 내선. [설정]에서 관리

6 공지사항 입력
병동 · 게시만료일 · 내용 입력 후 [추가]

7 수리의뢰
대기 · 처리중 · 완료 상태를 확인합니다.

04 영선 — 수리의뢰 처리

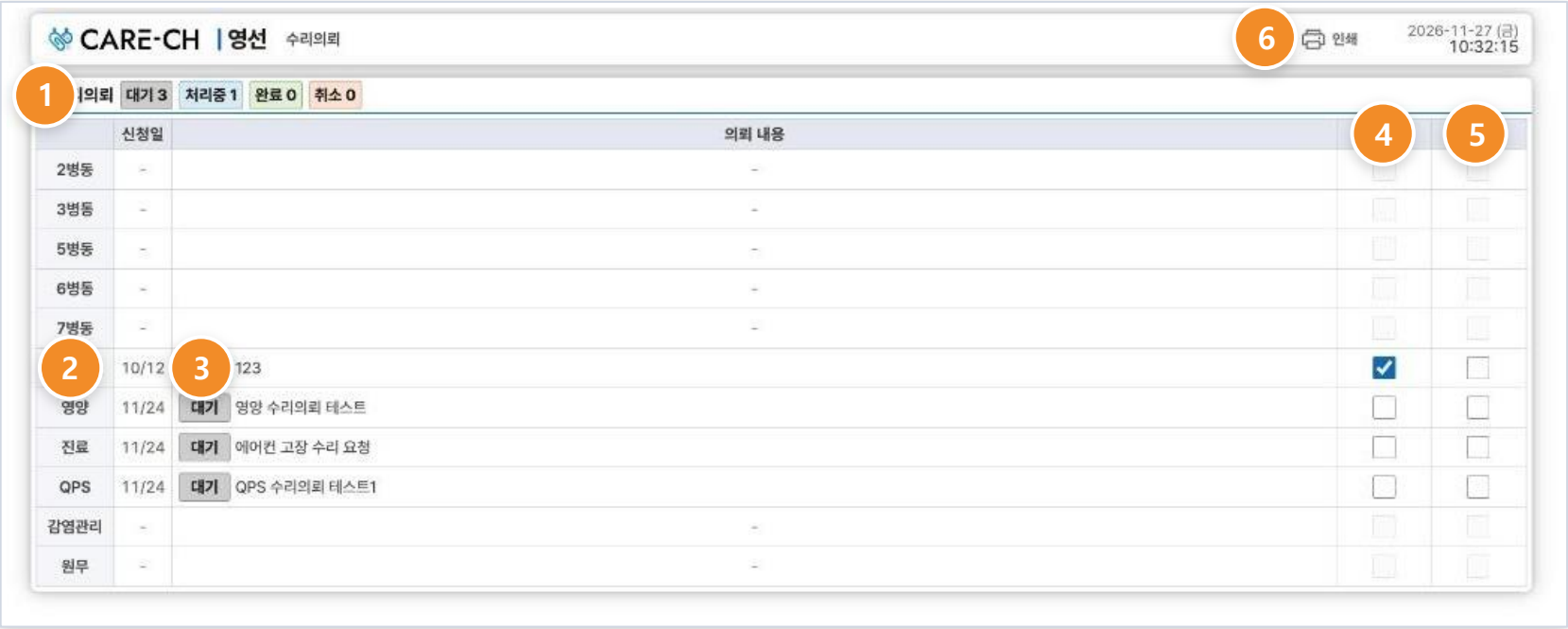

수리의뢰 처리 흐름

각 부서·병동
수리의뢰 입력 → [추가]

→

영선
접수 체크 → 처리중

→

영선
완료 체크 → 완료

1 상태 요약
대기 · 처리중 · 완료 · 취소 건수

2 부서 · 병동별 행
어느 곳에서 언제 신청했는지 표시

3 상태 · 의뢰 내용
대기(회색), 처리중(파랑) 배지와 의뢰 내용

4 접수 체크
접수하면 상태가 '처리중'으로 바뀝니다.

5 완료 체크
수리를 마치면 완료로 체크합니다.

6 인쇄
의뢰 목록을 인쇄합니다.

05 구매물류 — 물품신청



1 물품신청서 상태
대기 · 완료 · 취소 건수

2 병동별 신청 물품
병동에서 신청한 물품과 신청일

3 완료 체크
물품을 전달하면 완료로 체크합니다.

4 수리의뢰
구매물류 부서의 수리의뢰 입력과 진행 상태

5 인쇄
신청 목록을 인쇄합니다.

TIP 병동은 현황판 아래 '인수 인계 › 물품 신청'에서 물품을 요청하고, 구매물류는 이 화면에서 확인 후 완료 처리합니다.

06 QPS · 07 감염관리

QPS (의료 질 · 안전)



감염관리 (감염 예방)



두 화면 모두 현재는 수리의뢰 기능을 제공합니다. 등록된 의뢰가 없으면 '등록된 수리의뢰가 없습니다'가 표시됩니다.

1 내용 입력
'수리 내용 입력' 칸에 고장 내용을 적습니다.

2 추가
[추가]를 누르면 영선으로 의뢰가 전달됩니다.

3 상태 확인
대기 → 처리중 → 완료 순으로 바뀝니다.

4 수정 · 삭제
연필 아이콘으로 수정, × 아이콘으로 삭제합니다.

04 공통

식단 · 화재 대피순서 · 당직/응급 · CD 캔 계산기

08 식단 — 주별 식단표

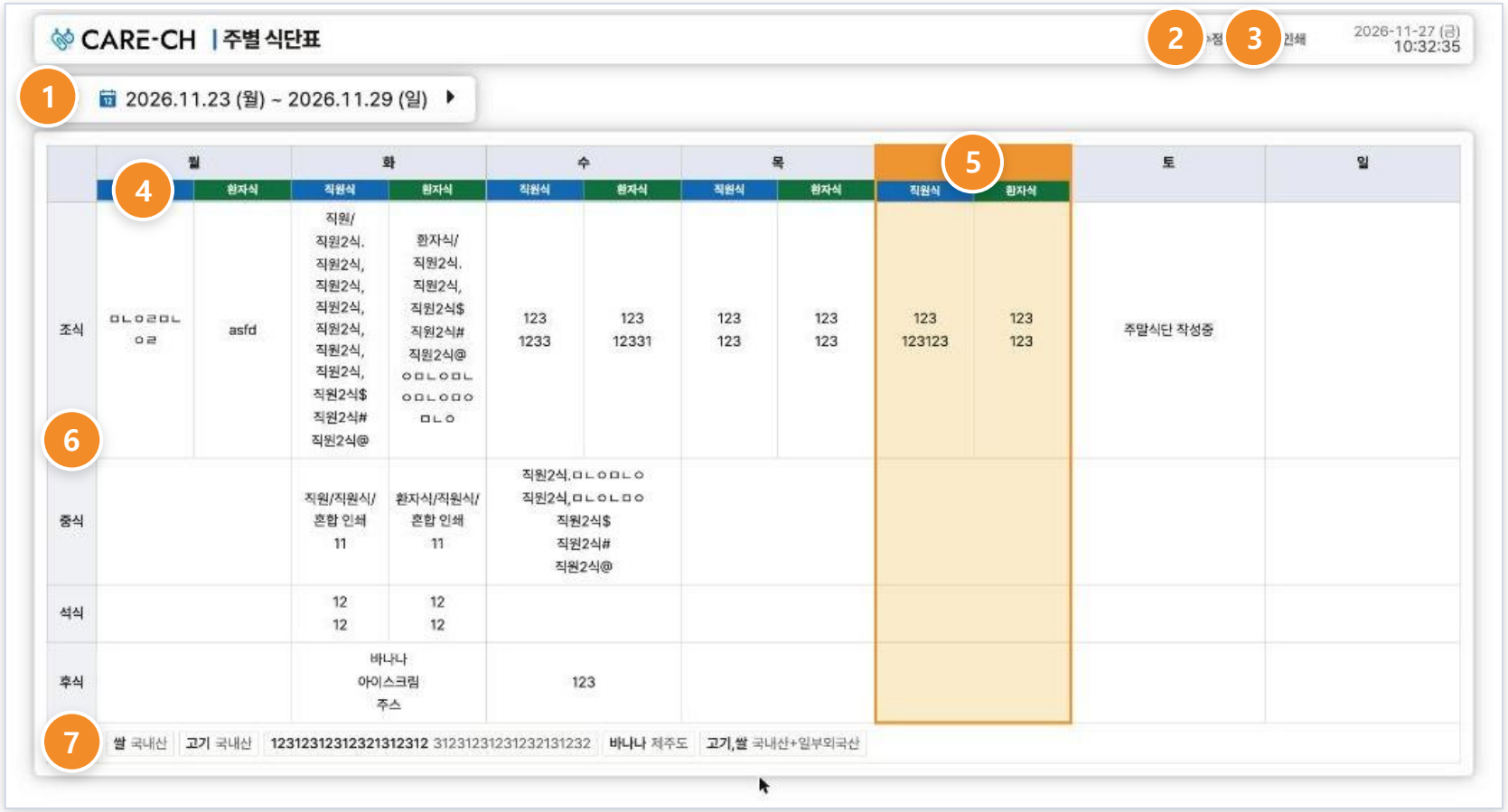

1 **주 선택**
◀ ▶ 로 이전·다음 주 식단을 봅니다.

2 **수정**
식단 내용을 입력하거나 고칩니다.

3 **인쇄**
주간 식단표를 인쇄합니다.

4 **직원식 / 환자식**
요일마다 두 칸으로 나뉘어 있습니다.

5 **오늘 강조**
오늘 요일은 주황색으로 표시됩니다.

6 **끼니 구분**
조식 · 중식 · 석식 · 후식

7 **원산지**
식재료 원산지 표시

09 화재 — 병실별 대피순서



1 **대피순서 개요**
실시간 반영되며, 오른쪽에 전체 인원이 표시됩니다.

2 **1순위 (파랑)**
가장 먼저 대피할 환자

3 **2순위 (노랑)**
두 번째로 대피할 환자

4 **3순위 (빨강)**
마지막으로 대피할 환자

5 **병동 헤더**
병동별 인원과 순위별 인원 요약

6 **병동별 인쇄**
해당 병동 대피순서만 인쇄. 전체 인쇄는 오른쪽 위 [인쇄]

10 당직/응급

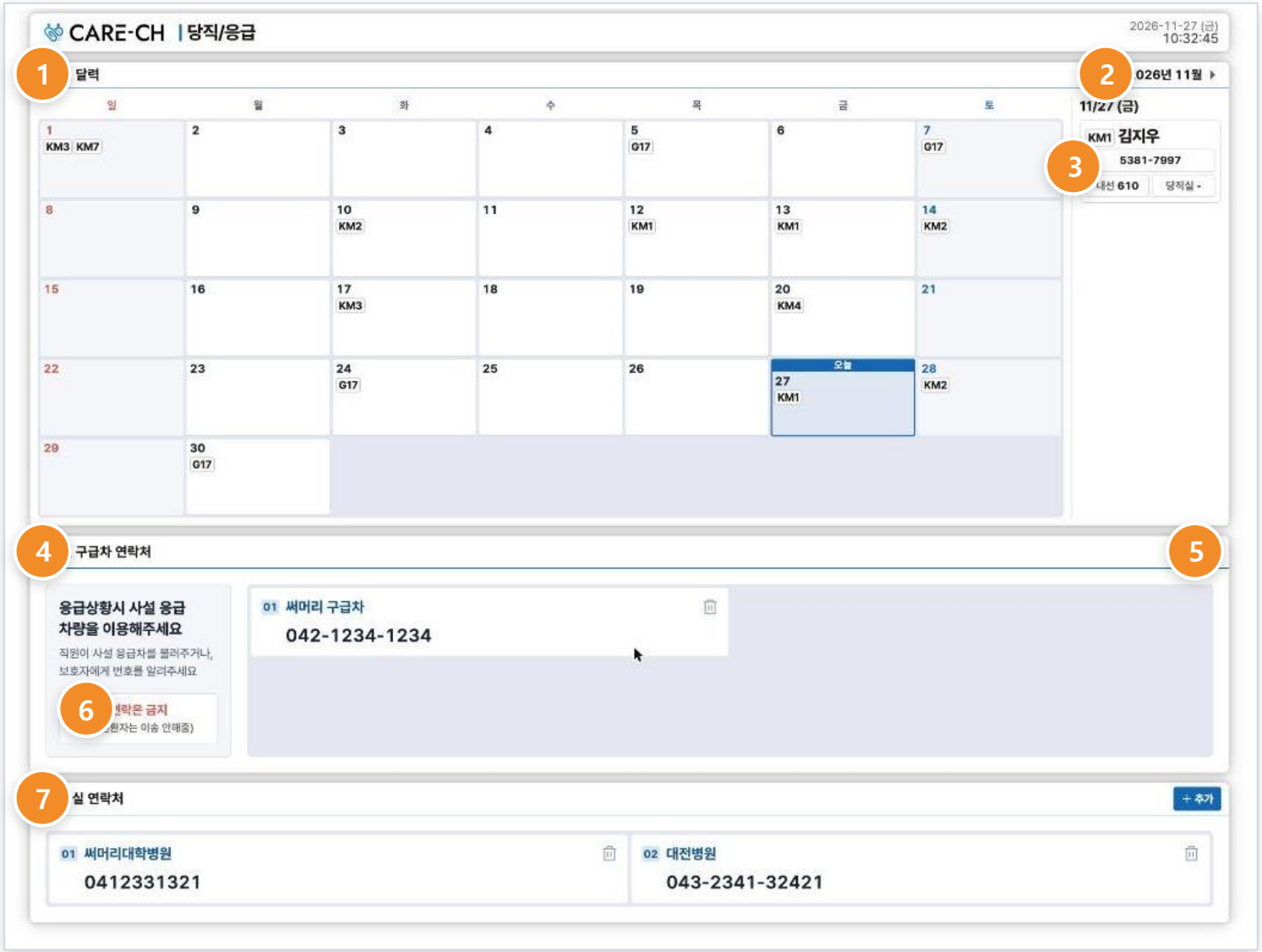

1 당직 달력
날짜별 당직 의사 코드(KM1, G17 등)

2 월 이동
◀ ▶ 로 이전·다음 달

3 오늘 당직의
이름, 휴대폰, 내선, 당직실

4 사설 구급차 연락처
응급 상황 시 사설 응급차량 번호

5 + 추가 / 삭제
[+추가]로 연락처 등록, 휴지통 아이콘으로 삭제

6 119 연락 금지 안내
병원 환자는 이송 안 됨 — 사설 구급차 이용

7 응급실 연락처
이송 가능한 응급실 전화번호

11 CD 캔 계산기 — 체중별 캔 수



1 체중 입력
kg 단위 (최대 999.5). 키보드 숫자로도 입력

2 숫자 키패드
BKSP 한 글자 지우기, C(ESC) 전체 지우기

3 기록 저장 (ENTER)
계산 결과를 아래 '기록'에 저장합니다.

4 캔 수
일반CD만 / 고단백CD만 사용할 때 필요한 캔 수

5 추천 조합
고단백 + 일반 조합. – / + 로 직접 조정

6 계산 근거
필요 열량(30kcal/kg) · 단백질(1.25g/kg)과 캔당 함량

7 기록
저장한 체중별 결과 목록 (되돌리기 · 삭제)

자주 쓰는 기능 한눈에 보기

Quick reference

1 수리의뢰

영양·진료·구매물류·QPS·감염관리 화면의 '수리 내용 입력' → [추가]. 영선이 접수·완료 처리합니다.

2 인쇄

각 화면 오른쪽 위 프린터 아이콘. 원무는 [보고서 인쇄], 화재는 병동별 인쇄도 가능합니다.

3 달력 이동

◀ ▶ (또는 ‹ ›) 버튼으로 이전·다음 달/주를 봅니다. 오늘 날짜는 파란색·주황색으로 강조됩니다.

4 저장 잊지 않기

입력판·휴무 달력·당직 달력 등은 [저장]을 눌러야 반영됩니다.

5 메인으로 돌아가기

왼쪽 위 CARE-CH 로고를 누르면 메인 화면으로 갑니다.

6 로그아웃

오른쪽 위 이름 › 로그아웃. 자리를 비울 때는 꼭 로그아웃하세요.